

NECがおすすめするWindows 8.

Windows 8 搭載

NECパソコン つなげて 活用ガイド

設定・利用手順を解説



あなたの
持っている機器と
つなごう!

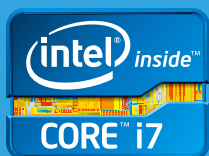

第3世代 インテル®
Core™ i7 プロセッサー

NECパソコン
つなげて活用ガイド

おうちのまんなかでこれ1台。 毎日の楽しさ、ふえる、ひろがる。

スマートフォン、パソコン、タブレット。どれも便利だけど、ひとつずつ単独で使っていませんか？
NECパソコンにつなげば、毎日をもっと便利で楽しくなりますよ。
「つなげて活用ガイド」では、つなげて便利な機能と、実際の設定・利用手順を紹介。
さあ、あなたも「つながる」生活をはじめましょう！

1 スマートフォンで撮った写真を自宅のパソコンとかんたん共有 P.4 ▶

スマートフォンで撮った写真をネット上のドライブに自動保存。
自宅のパソコンから見られる！活用できる！



* 1: 事前に機器設定が必要です。

2 外出先から録画予約 P.5 ▶

こんな時も大丈夫！
スマートフォンとTwitterでラクラク録画予約。



3 録画番組のスマートフォン/タブレットへの持ち出し P.6 ▶

録画した番組をスマートフォンやタブレットに入れて持ち出せる！



4 TVなしパソコンで番組視聴 P.8 ▶

別の部屋にあるTVパソコンやレコーダで録画した番組が、自分の部屋で観られちゃう！



5 場所を選ばずOffice ファイルを編集 P.9 ▶

やり残した仕事を自宅でもカフェでもできちゃう！



インテリア感覚の省スペースPC

VALUESTAR N



VN770/LS6R

第3世代 インテル®
Core™ i7 プロセッサ搭載



スマートなパフォーマンスをフルに発揮
第3世代 インテル® Core™ i7 プロセッサ

機能紹介 1

スマートフォンで撮った写真を自宅のパソコンとかんたん共有

スマートフォンで撮った写真をネット上にかんたん保存、パソコンと共有できる

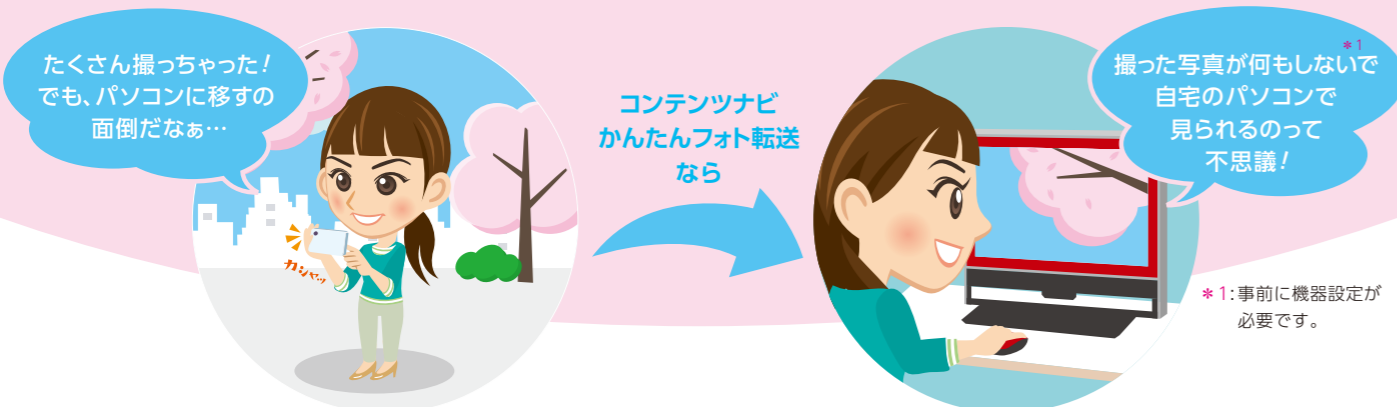

コンテンツナビかんたんフォト転送

スマートフォンは写真撮影が手軽にできてとっても便利ですね。でも撮った写真をパソコンで見たり、活用しようとすると面倒ですよ。[コンテンツナビかんたんフォト転送]なら、スマートフォンで撮った写真をパソコンとかんたんに共有して見ることができちゃいます。スマートフォンで写真を撮影するだけで、その写真が自動的にオンラインストレージ(インターネット上の保存スペース)のSkyDriveへ保存されます。自宅に帰ってNECパソコンのコンテンツナビアプリを起動すると、さっき撮った写真が共有できているので、わずらわしい手間がかかりません。だから、パソコンで写真を見たり、さらに活用したりといったことも、かんたん便利にできちゃいます!

設定・操作の流れ

- 1 パソコンの事前準備**
Microsoft アカウントの登録をします。
- 2 スマートフォンの事前準備**
アプリのダウンロード、インストールをします。SkyDriveへのアップロード方法の設定をします。
- 3 スマートフォンで撮影**
- 4 パソコンで写真を共有**

準備 (初回のみ) [ステップ 1, 2]

操作 [ステップ 3, 4]

必要なもの

- NECパソコン**
2013年2月発表 春モデルは「コンテンツナビ」に対応しています。
- スマートフォン/タブレット**
Android™ 端末または、iPhone™ などのiOS 端末が必要です。
※動作環境は裏表紙をご覧ください。
- スマートフォン/タブレット用アプリ**
アプリは、Google Play™ ストアまたは App Store® にて提供しています。本アプリの提供は予告無く終了する場合があります。
- インターネット接続環境**
パソコン、スマートフォン/タブレットともインターネット接続環境が必要です。別途、通信料がかかります。

設定・利用手順は P. 10-11 をご覧ください。

機能紹介 2

外出先から録画予約

NECがおすすめするWindows 8.

Twitterで外出先からラクラク録画予約できる

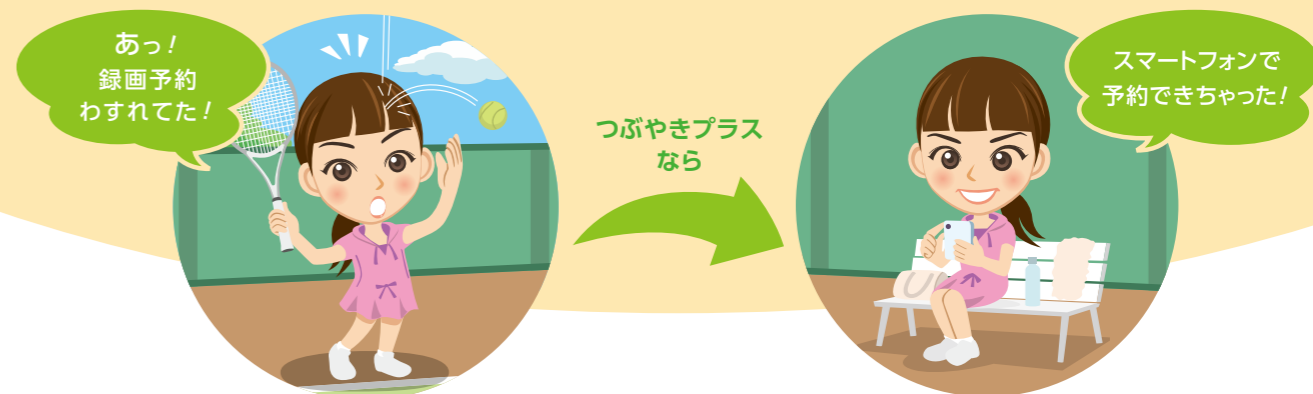

つぶやきプラス

外出先で、ふと観たい番組の録画予約を忘れていたことに気づいたり、友達と話したTV番組が観たかったのに帰宅が間に合わず観られなかったり。こんなこと、今までありませんでしたか? でも、「つぶやきプラス」があれば大丈夫。外出先でも、いつも手元にあるスマートフォンや携帯電話などから、Twitterを使ってTV番組の録画予約がラクラクできちゃうんです。

設定・操作の流れ

- 1 「つぶやきプラス」の設定**
TwitterのIDの登録を行います。
- 2 Twitterで録画予約**
Twitterのダイレクトメッセージを使って番組名を送信します。
- 3 録画予約結果を確認**
録画予約の結果がダイレクトメッセージで自動返信されます。

準備 (初回のみ) [ステップ 1]

操作 [ステップ 2]

予約確認 [ステップ 3]

必要なもの

- 「つぶやきプラス」搭載NECパソコン**
TVチューナーを搭載した2013年2月発表 春モデルは「つぶやきプラス」に対応しています。
- インターネット接続環境**
パソコン、Twitterが利用できる機器(スマートフォンなど)はインターネット接続環境が必要です。
- スマートフォン/タブレット/携帯電話**
録画予約を行うため、Twitterが利用できる機器が必要です。別途、通信料がかかります。
- TwitterのID**
録画予約を行うため必要です。TwitterのIDは無料で取得できます。
※TwitterのID取得の際には、メールアドレスが必要です。

設定・利用手順は P. 12-13 をご覧ください。

さらに! 録画予約以外にも、「つぶやきプラス」ではこんなことができます!

- ・TVを観ながら同時にツイート!**
TV放送画面の横にツイート画面を表示。スポーツ番組の応援で盛り上がり、クイズ番組に参加しているような感覚でみんなと雑談するなど、TVをより楽しむことができます。
- ・録画番組でもツイートを再現!**
TV番組の録画時にツイートも一緒に保存しておくことができます。録画番組も、ツイートと合わせて観ればもっと盛り上がるかも。

プレミアム・スタイリッシュノート

LaVie L



LL750/LS6R

第3世代 インテル®
Core™ i7 プロセッサ搭載



スマートなパフォーマンスをフルに発揮
第3世代 インテル® Core™ i7 プロセッサ

録画番組を持ち出して外出先でも楽しめる



ああ忙しい!
番組、録画したのに
観られないよ

外でもVI DEOなら

録った番組は
ためこまないでドンドン
観ちゃいます!

外でも VIDEO

どんどん録画するのはいいけれど、観る時間がなくて録画番組も
なら問題ナシ。録画番組をスマートフォンやタブレットで観ることが
「外でもVIDEO」を活用しましょう。録画番組の持ち出しは、利用シ

どಂಡンたまっていませんか? そんな時でもNECのTVパソコン
できます! 外出時や通勤時のちょっとした時間を利用して観られる
ーンや視聴する端末によって2つの方法を用意しています。

外でもVIDEO

ワンセグ画質でスマートフォンへ転送して手軽に観られる

※SDカードへ番組転送して視聴する方法。

外でもVIDEO ワイヤレス

録った番組をタブレットへ転送して高画質で観られる

※ハイビジョン番組をワイヤレス転送して視聴する方法。

設定・操作の流れ

- 1 番組の録画予約をする
持ち出したい番組を録画予約します。
- 2 録画した番組を
SDカードに転送する
- 3 転送された番組を
スマートフォンで再生する

操作

視聴

必要なもの

- NECのTVパソコン**
TVチューナを搭載した2013年2月発表 春モデルは「外でもVIDEO」に対応しています。
- インターネット接続環境**
アプリ(SmartVision)のアップデートを行う際に、インターネット接続環境が必要となります。別途、通信料がかかります。
- スマートフォン/タブレットなど**
ワンセグ対応のスマートフォン/タブレット/携帯電話等が必要です。詳しくは裏表紙をご覧ください。
- SDカード**
お使いのスマートフォン/タブレット/携帯電話で使用できる著作権保護機能(CPRM)対応のmicroSD/microSDHCカードが必要です。また、TVパソコンへの装着時には、SDカード変換アダプタが必要です。

設定・利用手順はP.14-15をご覧ください。

設定・操作の流れ

- 1 事前準備(タブレットなどの端末側)
TVパソコンからのアクセスを許可します。
- 2 事前準備(TVパソコン側)
端末からのアクセスを許可します。
- 3 番組の録画予約、ワイヤレス転送
録画した番組を端末へ転送します。
- 4 転送した番組を
タブレットなどで再生
端末のアプリを起動して、転送した番組を再生します。

準備 (初回のみ)

操作

視聴

必要なもの

- NECのTVパソコン**
TVチューナを搭載した2013年2月発表 春モデルは「外でもVIDEO ワイヤレス」に対応しています。
- インターネット接続環境**
アプリの認証の際に、インターネット接続環境が必要となります。別途、通信料がかかります。
- 動作確認がとれている
タブレット/スマートフォン**
動作確認済み機器は裏表紙をご覧ください。
- 無線LANホームネットワーク環境**
TVパソコンとタブレット/スマートフォンが無線LANホームネットワーク環境でつながっている必要があります(無線LANルータなどが必要です)。NECのAtermシリーズのご利用をおすすめします。

設定・利用手順はP.16-19をご覧ください。

インテリア感覚の省スペースPC

VALUESTAR N



VN770/L56R

第3世代 インテル®
Core™ i7 プロセッサ搭載



スマートなパフォーマンスをフルに発揮
第3世代 インテル® Core™ i7 プロセッサ

TV機能のない パソコンで番組が観られる

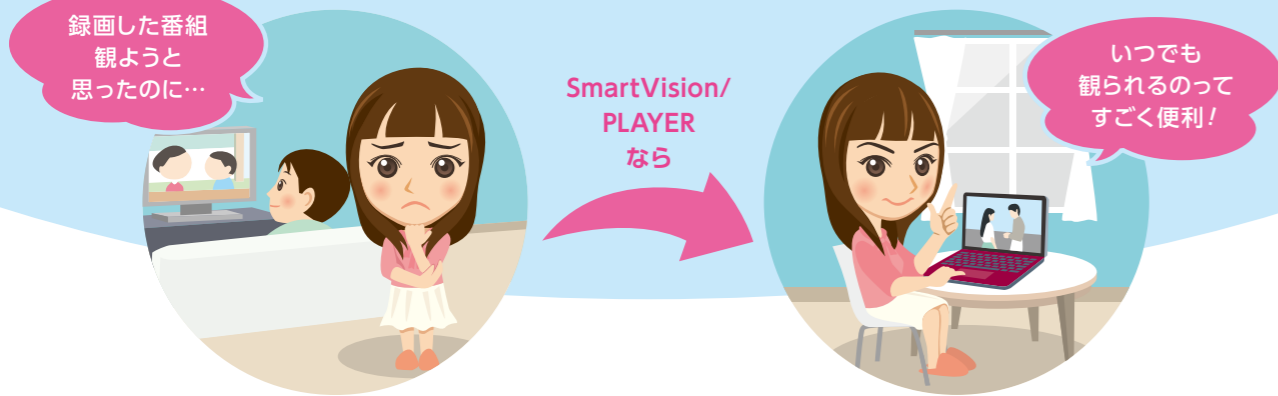

SmartVision/PLAYER

楽しみにしていた録画番組を早く観たくて急いで帰宅したのに、家族がドラマを観ていてあきらめた…。そんな残念な思いをしたことが何度もありませんか？でも「SmartVision/PLAYER」があれば解決。なんと、リビングのレコーダに録画した番組を、あなたの部屋にあるTVが付いていないパソコンでも観ることができちゃうんです。レコーダだけでなく、NECのTV機能付きパソコンの録画番組や放送中の番組も観られます。あなたにピッタリの方法で、TVをもっと自由に楽しんじゃいましょう。

SmartVision/PLAYERでできること

• 対応レコーダで録画した番組をTVなしパソコンで視聴できる!



• TVパソコンで録画した番組をTVなしパソコンで視聴できる!



• 放送中の番組を、TVパソコンを経由してTVなしパソコンで視聴できる!



設定・操作の流れ

1 親機(配信)側の設定
番組を配信するTVパソコン/
レコーダ側の設定を行います。

2 子機(受信)側の設定
配信された番組を受信するパソコン
側の設定を行います。

3 番組を子機で視聴
親機に録画されている番組や放送中の
番組を、子機で視聴します。

準備
(初回のみ)

視聴

設定・利用手順は P.20-21 をご覧ください。

必要なもの

- 親機**
録画番組の配信に対応したレコーダまたはNECのTVパソコンが必要です。
・レコーダ
詳しくは裏表紙をご覧ください。
・NECのTVパソコン
TVチューナを搭載した2013年2月発表 春モデルは親機に対応しています。放送中の番組の配信はトリプルチューナ、ダブルチューナ搭載モデルのみ可能です。
- 子機**
「SmartVision/PLAYER」または「SmartVision」を搭載しているNECパソコンが必要です。
・NECパソコン 2013年2月発表 春モデル LaVie L/S/M/X/Z、VALUESTAR W/N、VL750/LSシリーズは子機に対応しています。
※VALUESTAR W/Nは、放送中の番組の受信には対応していません。
- ホームネットワーク環境**
親機と子機がホームネットワークでつながっている必要があります(ルータが必要です)。NECのAtermシリーズのご利用をおすすめします。親機がTVパソコンの場合は、ライセンス取得の際、インターネット接続環境も必要です。別途、通信料がかかります。

自宅PCからネット上に保存した Office ファイルを 外出先のモバイルパソコンで閲覧・編集



SkyDrive連携

自宅のパソコンで資料作りをしていたら、出掛ける時間になっちゃった…。できれば外出先でのちょっとした時間に、資料作成のつづきができたらと思ったことはありませんか？新しくなったOffice では、オンラインストレージ(インターネット上の保存スペース)のSkyDriveに、作成した資料を直接保存できる連携機能があります。インターネットにつながっていれば、ほかのパソコンからでも同じ資料の閲覧・編集が、よりかんたんにできちゃいます。自宅のパソコンから資料データを持ち出さなくても良いので、外出先でのモバイルパソコンの利用も安心。さらにSkyDriveだけに資料データを保存しておけば、最新データがどれなのか一目瞭然です。

設定・操作の流れ

- 1 自宅のパソコンの事前準備
Microsoftアカウントを取得、登録します。
- 2 外出先で使用するモバイルパソコンの事前準備
自宅のパソコンに登録したMicrosoftアカウントをモバイルパソコンにも登録します。
- 3 自宅のパソコンで作成したOfficeファイルをSkyDriveへアップ
- 4 モバイルパソコンでOfficeファイルを表示

準備
(初回のみ)

操作
閲覧

必要なもの

- 自宅のパソコン**
Office Home and Business 2013
または Office Personal 2013が
インストールされたWindows 8搭載
パソコン
2013年2月発表のNECパソコン(春モデル)を
おすすめします。
- 外出先のパソコン**
Office Home and Business 2013
または Office Personal 2013が
インストールされたWindows 8搭載
モバイルパソコン
2013年2月発表の
NECの超軽量 Ultrabook™(春モデル)
LaVie Zをおすすめします。
- インターネット接続環境**
別途、通信料がかかります。

設定・利用手順は P.22-23 をご覧ください。

プレミアム・スタイリッシュノート

LaVie L



LL750/LS6R

第3世代 インテル®
Core™ i7 プロセッサ搭載



スマートなパフォーマンスをフルに発揮
第3世代 インテル® Core™ i7 プロセッサ

コンテンツナビ

スマートフォンで撮った写真をネット上にかんたん保存、パソコンと共有できる

最初に

ここでは、ノートパソコン LaVie L(LL750/LSシリーズ)とスマートフォン(NTTドコモ MEDIAS U N-02E、アップル iPhone™)を使った設定・利用手順を紹介します。

パソコンおよび、スマートフォンがインターネットに接続されている必要があります。



パソコンの事前準備

1 PC設定の変更画面を表示

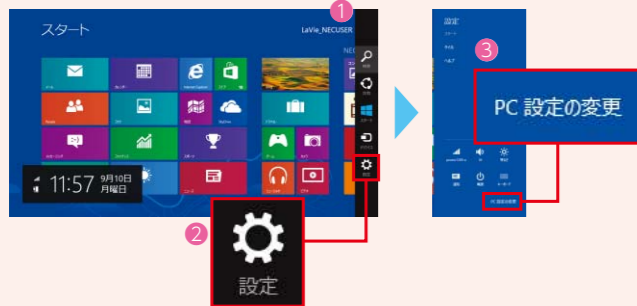

この手順は、Microsoftアカウントの取得が済んでいない場合のみ必要な設定となります。Microsoftアカウントを取得済みの場合は、そのままStep2へ進んでください。

スタート画面からキーボードの **[Win]+[C]** を押して①「チャームバー」を表示し、②「設定」をクリックします。

③「PC設定の変更」をクリックします。

2 Microsoft アカウントの取得を開始

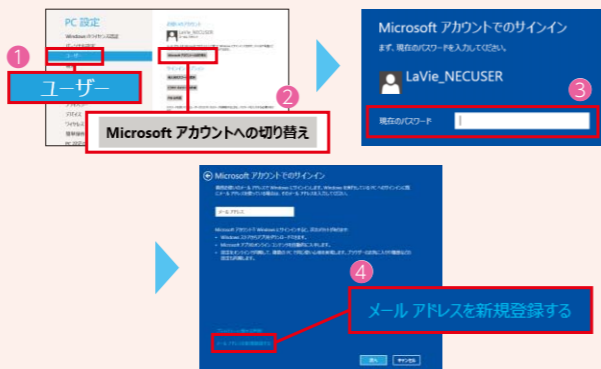

①「ユーザー」→②「Microsoft アカウントへの切り替え」をクリックします。③「現在のパスワード」欄にパソコンのセットアップ時に設定したローカルアカウントのパスワードを入力し、「次へ」をクリックします。④「メールアドレスを新規登録する」をクリックします。

3 電子メール アドレスの新規登録



①「電子メール アドレスの新規登録」画面が表示されるので、各項目を入力して「次へ」をクリックします。②「セキュリティ情報の追加」画面が表示されるので、各項目を入力したら「次へ」をクリックします。

4 登録完了



生年月日などの各項目を入力して「次へ」をクリックします。
①の項目の文字が読みづらい場合は、「新規」をクリックして文字列を変更します。
「Microsoft アカウントでのサインイン」画面が表示されたら「完了」をクリックします。
②「お使いのアカウント」欄に登録した情報が反映されていることを確認したら、キーボードの **[Win]** を押してスタート画面に戻ります。



スマートフォンの事前準備

Android™搭載端末の場合

1 アプリをインストール



アプリは、Google Play™ストアから「コンテンツナビ モバイル」で検索してインストールし、アプリを起動します。①の画面が表示されたら「OK」をタップします。②パソコン側で設定したMicrosoft アカウントのメールアドレス、パスワードを入力し、「サインイン」をタップします。③の画面が表示されたら、画面を下にスクロールして「はい」をクリックします。

※Step1/パソコンの事前準備が完了していない場合は、Step2の設定はできません。
※アプリの更新などにより、実際の画面とは異なる場合があります。

2 アプリの設定を開始

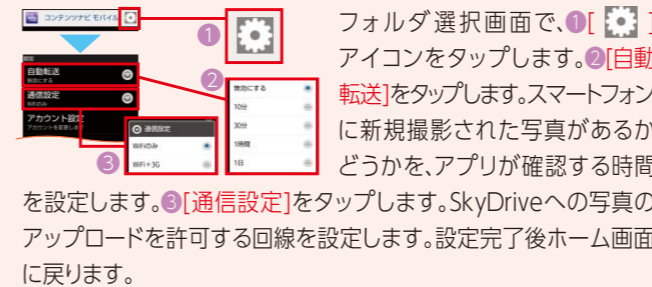

フォルダ選択画面で、①「設定」アイコンをタップします。②「自動転送」をタップします。スマートフォンに新規撮影された写真があるかどうかを、アプリが確認する時間を設定します。③「通信設定」をタップします。SkyDriveへの写真のアップロードを許可する回線を設定します。設定完了後ホーム画面に戻ります。



スマートフォンで撮影

Android™搭載端末の場合

1 写真を撮影、SkyDriveへアップロード

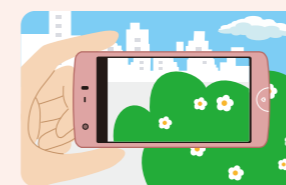

アプリ一覧から「カメラ」をタップし、写真を撮影します。写真は自動的にSkyDriveへアップロードされます。

※Step2-②(自動転送、通信設定)で登録した設定条件に合致しない場合は、SkyDriveへの自動アップロードは行われません。

iPhone™などのiOS搭載端末の場合

1 写真を撮影、SkyDriveへアップロード

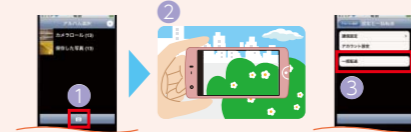

アプリ一覧から「コンテンツナビ モバイル」をタップします。アルバム選択画面から①「カメラ」をタップします。②写真を撮影します。通信設定で許可されている回線エリアであればSkyDriveへの自動アップロードが行われます。回線エリア外の場合は、「設定と一括フォトシंक」の画面から、③「一括転送」をタップし、手動でアップロードをする必要があります。

iPhone™などのiOS搭載端末の場合

1 アプリをインストール

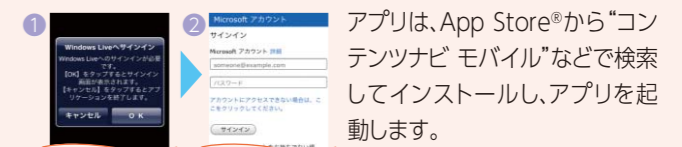

アプリは、App Store®から「コンテンツナビ モバイル」などで検索してインストールし、アプリを起動します。①の画面が表示されたら「OK」をタップします。②パソコン側で設定したMicrosoft アカウントのメールアドレス、パスワードを入力し、「サインイン」をタップします。「アクセスの許可」の確認画面が表示されたら、画面をスクロールして「はい」をタップします。

※Step1/パソコンの事前準備が完了していない場合は、Step2の設定はできません。
※アプリの更新などにより、実際の画面とは異なる場合があります。

2 アプリの設定を開始

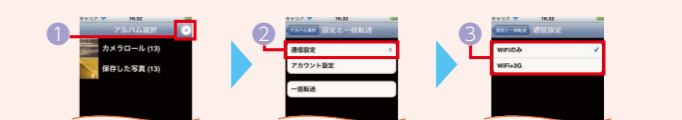

アルバム選択画面が表示されたら①「設定」→②「通信設定」をタップします。③SkyDriveへの写真のアップロードを許可する回線を設定します。設定完了後ホーム画面に戻ります。



パソコンで写真を共有

1 コンテンツナビで閲覧



パソコンのスタート画面から、①「コンテンツナビ」のタイルをクリックしてアプリを起動します。注意事項やアプリのアクセス許可等の画面が表示されたら、内容を確認し、よろしければ「はい」をクリックします。②の表示エリアをクリックします。スマートフォンで撮った写真が閲覧できます。

プレミアム・スタイリッシュノート

LaVie L



LL750/LS6R

第3世代 インテル®
Core™ i7 プロセッサ搭載



スマートなパフォーマンスをフルに発揮
第3世代 インテル® Core™ i7 プロセッサ



つぶやきプラス

Twitterで外出先から ラクラク録画予約できる

最初に

ここでは、NECのTVパソコン(2013年春モデル) VALUESTAR N(VN770/LSシリーズ)とNTTドコモ MEDIAS U N-02Eを使った設定・利用手順を紹介します。

パソコンがインターネットに接続されている必要があります。TwitterのIDを取得しておく必要があります。TwitterのIDの取得手順につきましては、こちらをご覧ください。
<http://121ware.com/catalog/tunagaru/>



「つぶやきプラス」の設定

TwitterのIDと録画予約の受付時刻を設定しましょう。

1 TVアプリを起動する

スタート画面から①[SmartVision テレビを見る]のタイルをクリックします。SmartVisionが起動したら、マウスを動かし「操作パネル」を表示させます。操作パネル下にある②[ノーマル]をクリックします。③[つぶやきプラス]のボタンをクリックします。

2 つぶやきプラスの設定を開始する

「つぶやきプラスの初期設定」画面が表示されます。ここでは[保存する(推奨)]を選択し、[閉じる]をクリックします。

3 ユーザー設定をする

画面下の「ツイート投稿」の①[ユーザー設定]をクリックします。「ユーザー設定」画面が表示されたら、②[登録]をクリックします。

4 TwitterのIDを認証する

「ツイッター ID登録」画面が表示されたら、①[登録開始]をクリックします。画面右側に連携アプリを認証する画面が表示されるので、②つぶやきプラスに使用するTwitterのIDを入力し、[連携アプリを認証]をクリックします。

5 PINを登録する

画面右側にPIN(数字)が表示されます。「ツイッター ID登録」画面にPIN(数字)を入力して[登録実行]をクリックします。

6 登録を完了する

「確認」のインフォメーション画面が表示されたら、[OK]をクリックします。「つぶやきプラス」のインフォメーション画面が表示されたら、[OK]をクリックします。手順③[ユーザー設定]画面、手順④[連携アプリ認証]画面を閉じます。

7 録画予約の受付時間を設定する

TVパソコンがTwitterのサーバーにアクセスして録画予約のメッセージを取得する時刻の設定をします。画面右下の①[設定]をクリックします。「設定」画面が表示されたら②[リモート録画予約機能を有効にする]にチェックマークを入れます。「確認」画面が表示されたら[OK]をクリックします。

購入時は16:00、18:00、20:00の時刻が設定されています。③設定時刻欄で設定時刻の追加・削除ができます。設定時刻は最大50まで登録でき、1分単位で設定可能です。



スマートフォンからの予約

Twitterからダイレクトメッセージで予約してみましょう。

最初に

NTTドコモ MEDIAS U N-02EとTwitter公式アプリ Twitter for Android™を使って紹介します。

1 Twitterを起動しログインする

スマートフォンでTwitterのアイコンをタップして起動し、Twitterに登録したユーザー名かメールアドレスとパスワードを入力してログインします。

Step1-④で登録したIDを利用します。TwitterアプリはGoogle Play™ストアでダウンロードできます。

2 録画予約をする

録画「××」番組名の形式で録画したい番組名をダイレクトメッセージで自分あてに送信します。録画日時や画質、放送局などを指定することもできます。

3 結果を確認する

TVパソコンが予約のメッセージを取得後、録画予約の結果がダイレクトメッセージで届きます。

ダイレクトメッセージで送信するコマンドでは、日時や放送局など指定することもできます。

△:半角もしくは全角スペースを入力。

たとえば、録画「××」番組名 △ 日「2012/11/11」日付 △ 時「19:00」時刻 △ 画質「ロング」画質 △ 「地デジ△011」放送局 △ 優先「高」予約優先度 △ のようにすると、特定の番組を指定画質で録画できます。

インテリア感覚の省スペースPC

VALUESTAR N



VN770/LS6R

第3世代 インテル®
Core™ i7 プロセッサ搭載



スマートなパフォーマンスをフルに発揮
第3世代 インテル® Core™ i7 プロセッサ



外でもVIDEO 録画番組を持ち出して 外出先でも楽しめる

最初に

ここでは、NECのTVパソコン(2013年春モデル) VALUESTAR N(VN770/LSシリーズ)とNTTドコモ MEDIAS U N-02Eを使った設定・利用手順を紹介します。

スマートフォンに対応しているSDカード(microSDカード、microSDHCカード)が必要です。TVパソコンは、著作権保護機能のアップデート時にインターネットに接続しておく必要があります。
※TVパソコンでmicroSDカード、microSDHCカードを使用するには、SDカードアダプタが必要です。

Step 1

番組を録画する

持ち出したい番組を録画予約しましょう。

1 SmartVisionを起動する

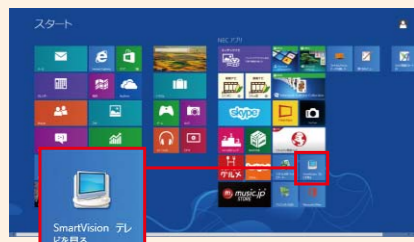

スタート画面から[SmartVision テレビを見る]のタイトルをクリックします。SmartVisionが起動したら、マウスを動かして「操作パネル」を表示させます。操作パネル下にある「ノーマル」をクリックします。

ノーマル

2 番組表を表示して録画予約

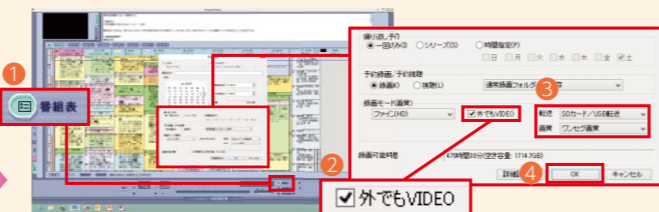

①[番組表]のアイコンをクリックします。番組表が表示されたら録画したい番組をダブルクリックします。「予約設定」画面が表示されます。②[外でもVIDEO]にチェックを入れます。③転送欄は[SDカード/USB転送]を選択、画質欄は[ワンセグ画質]を選択し、④[OK]をクリックします。

Step 2

録画した番組をSDカードに転送する

1 転送したい番組を選択

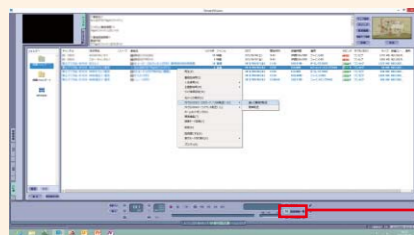

SDカードをTVパソコンのSDカードスロットに挿入します。「外でもVIDEO簡単転送」画面が表示されたら「閉じる」をクリックします。Step1-①と同様にSmartVisionを起動し、「録画番組一覧」のアイコンをクリックします。SDカードに転送したい番組を選択し、マウスを右クリックします。「外でもVIDEO(SDカード/USB転送)」-「選んだ番組を転送」を選択します。

録画番組一覧

2 SmartVisionのアップデート

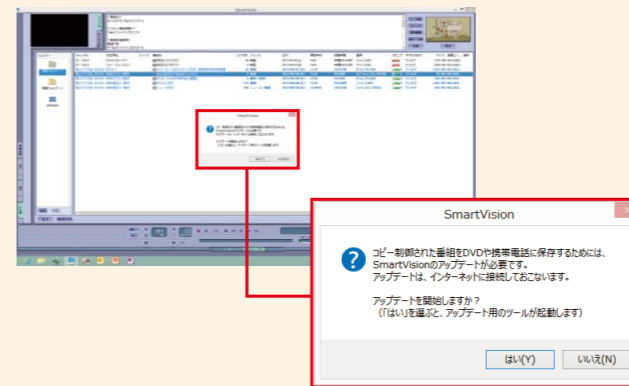

初回起動時のみSmartVisionのアップデート開始のインフォメーション画面が表示されます。パソコンがインターネットに接続されていることを確認し、「はい」をクリックします。「CPRMアップデート」画面が表示されたら、「プロキシサーバーを使用しない」を選択して「はい」をクリックします。アップデート完了の画面が表示されたら「OK」をクリックします。

3 録画番組をSDカードに転送



転送先が[Ricoh SD Disk Device]であることを確認し、「転送開始」をクリックします。転送が完了したら「OK」をクリックし、TVパソコンからSDカードを取り出します。
※SDカードの取り出し方法は、取扱説明書を参照してください。

Step 3

転送された番組を再生する

SDカードに転送されたテレビ番組をスマートフォンで再生しましょう。

1 microSDカードを装着

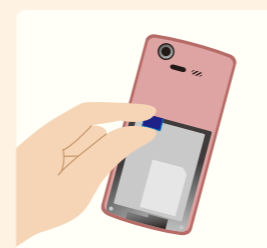

番組が転送されたmicroSDカードをスマートフォンに装着します。microSDカードの装着方法は、スマートフォンの取扱説明書を参照してください。

2 アプリを起動



アプリの一覧画面から「テレビ」をタップして起動します。

3 録画番組を表示

「テレビ」が起動したら、メニューを表示して「録画番組の再生」をタップします。転送した番組はワンセグの録画番組として登録されています。

4 一覧から番組を選択

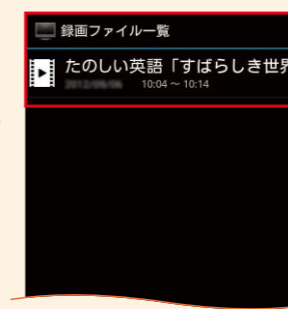

「録画ファイル一覧」が表示されるので、観たい番組をタップすると録画した番組が再生されます。複数の番組を転送したときは、それぞれの番組名が表示されます。

インテリア感覚の省スペースPC

VALUESTAR N



VN770/LS6R

第3世代 インテル®
Core™ i7 プロセッサ搭載



スマートなパフォーマンスをフルに発揮
第3世代 インテル® Core™ i7 プロセッサ



外でもVIDEOワイヤレス 録画番組を持ち出して 外出先で楽しめる

最初に

ここでは、NECのTVパソコン(2013年春モデル) VALUESTAR N(VN770/LSシリーズ)とNEC タブレット LifeTouch Lを使った設定・利用手順を紹介いたします。

TVパソコンとタブレットは、インターネットに接続しておく必要があります。TVパソコンとタブレットは、無線LANルータを使ってホームネットワークに接続しておく必要があります。アプリの更新などにより実際の画面とは異なる場合があります。

手順についてはこちらをご覧ください。
<http://121ware.com/catalog/tunagaru/>



Step 1

タブレット側 録画した番組をワイヤレスで受信するための事前準備

1 DiXiM Playerを起動する



タブレットのアプリ一覧から[DiXiM Player]をタップして起動します。
※初回起動時のみアプリの認証(アクティベーション)が必要になるため、事前にインターネットに接続しておく必要があります。

2 サーバーの設定を開始する

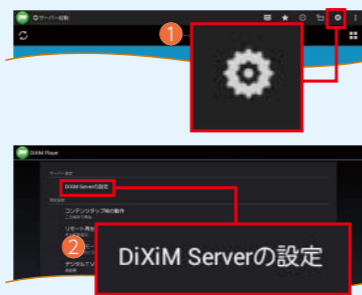

①[サーバー設定]アイコンをタップします。
②[DiXiM Serverの設定]をタップします。

3 サーバーを有効化する



DiXiM Server
サーバーを起動する

[DiXiM Server]をタップします。

[① アクティベーション中です...]画面が表示されたら認証が完了するまでしばらくお待ちください。

4 TVパソコンからのアクセスを許可する



①[アクセス権の設定]をタップします。接続するTVパソコンのIPアドレスが②[接続機器の一覧]に表示されます。該当するIPアドレスにチェックを入れます(初回設定時のみ)。

※事前にTVパソコンの電源を入れ、ホームネットワークに接続しておく必要があります。
NECパソコンのIPアドレス確認方法
スタート画面のタイルのないところでマウスポインタを[右クリック]します。[すべてのアプリ]-[コントロールパネル]-[ネットワークの状態とタスクの表示]をクリックします。アクティブなネットワークの表示欄にある[接続:]右のネットワーク名をクリックします。[詳細]ボタンをクリックしてIPv4アドレス欄に表示されている数字がIPアドレスです。



Step 2

TVパソコン側 録画した番組をワイヤレス転送するための事前準備

1 サーバー設定ツールを起動する



スタート画面を表示します。タイルのないところにマウスポインタを移動し、マウスを[右クリック]します。画面右下に表示された①[すべてのアプリ]をクリックします。アプリが表示されたら、マウスポインタを画面右端に移動し、画面をスクロールさせます。ホームネットワーク欄にある②[サーバー設定ツール]をクリックしてアプリを起動します。

2 アクセス権の設定を開始する

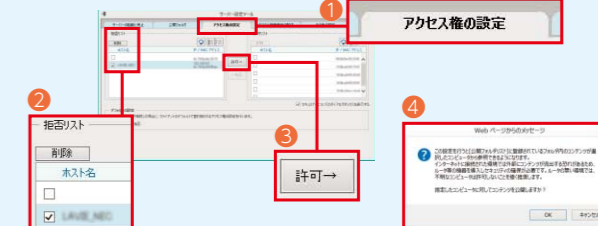

サーバー設定ツールが起動したら①[アクセス権の設定]タブをクリックします。拒否リスト欄に表示されたタブレットに②チェックマークを付け、③[許可]をクリックします。タブレットが許可リスト欄に移動します。「Webページからのメッセージ」画面が表示されたら④[OK]をクリックします。

拒否リスト欄に表示されない場合 ▶ 下のコラムへ

3 ライセンスを取得する

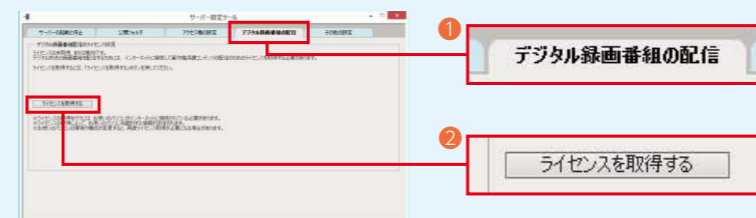

①[デジタル録画番組の配信]タブをクリックします。
②[ライセンスを取得する]をクリックします。しばらくするとライセンス取得完了画面が表示されるので[OK]をクリックし、サーバー設定ツールを閉じます。

※著作権保護された番組をタブレットへ配信するために、インターネットでライセンスを取得します。そのため、TVパソコンはインターネットに接続しておく必要があります。

拒否リスト欄にタブレットが表示されない場合の主な確認事項



① スタート画面から①[デスクトップ]のタイルをクリックします。

② [エクスプローラー]アイコンをクリックします。

ライブラリの画面が表示されたら、左下の③[ネットワーク]を右クリック-[プロパティ]をクリックします。



④ ホームグループ

ネットワークと共有センター画面が表示されたら、④[アクティブなネットワークの表示]欄が「プライベート ネットワーク」になっているか確認してください。④の画像のように他のネットワーク名になっている場合は、左下の⑤[ホームグループ]をクリックしてください。
⑥[ネットワークの場所の変更]をクリックします。⑦[はい、共有をオンにしてデバイスに接続します。ホームネットワークや社内ネットワークの場合]をクリックします。[閉じる]をクリックしたら、再度④[アクティブなネットワークの表示]欄が「プライベート ネットワーク」になっていることを確認します。

インテリア感覚の省スペースPC

VALUESTAR N



VN770/LS6R

第3世代 インテル®
Core™ i7 プロセッサ搭載



スマートなパフォーマンスをフルに発揮
第3世代 インテル® Core™ i7 プロセッサ

Step 3

TVパソコンで録画予約、タブレットへ転送

1 SmartVisionを起動する

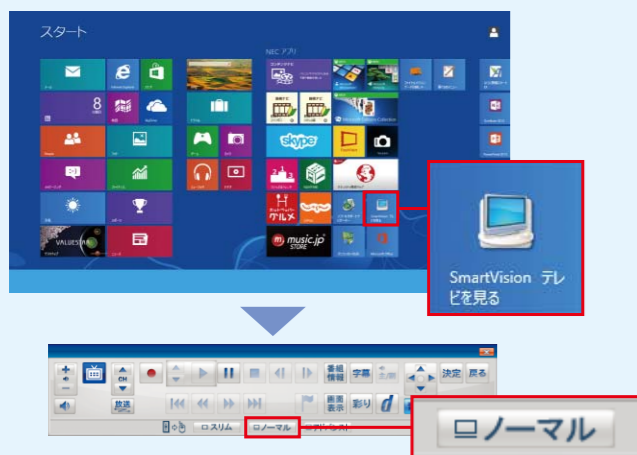

スタート画面から[SmartVision テレビを見る]のタイルをクリックします。「外でもVIDEO自動転送」画面が表示される場合があります。[いいえ]をクリックして画面を閉じます。SmartVisionが起動したら、マウスを動かし「操作パネル」を表示させます。操作パネル下にある[ノーマル]をクリックします。

2 番組表から録画予約を実行

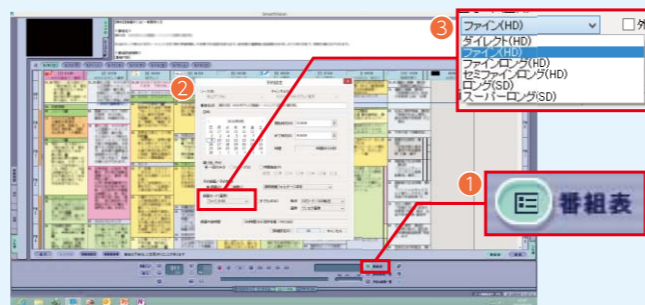

SmartVisionが起動したら、①[番組表]のアイコンをクリックします。番組表から録画したい番組をダブルクリックします。②予約設定画面が表示されます。③画質をプルダウンメニューから選択して[OK]ボタンを押します。

[LifeTouch L]では、高画質な録画モード(ダイレクト)で録った番組の再生にも対応しています。より美しい画質で楽しみたい場合は、ダイレクトモードで録画をしてください。
*ダイレクトモードでは、1時間番組の録画(地上デジタル放送)に必要なファイル容量が約7.2GBになるため、番組の転送に時間がかかります。転送時間を短縮したい場合は、画質とファイル容量のバランスをみて録画モードを変更してください。

3 タブレットへ転送する番組を選択

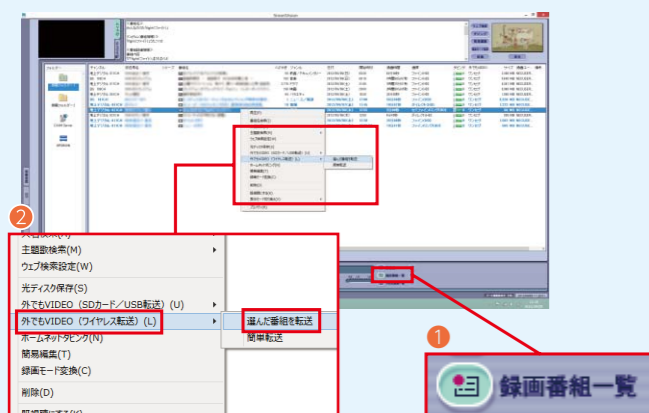

予約した番組の録画が完了したら、SmartVisionから①[録画番組一覧]をクリックします。録画した番組が表示されます。次にタブレットへ転送したい番組をクリックします。選択した番組に青い帯が入ります。マウスカーソルを青い帯に重ねたまま、マウスの右ボタンを押すとメニューが表示されます。②[外でもVIDEO(ワイヤレス転送)(L)]-[選んだ番組を転送]を選択します。

*タブレットの[DIXIM]アプリを立ち上げ[DIXIM Server]を起動しておく必要があります。

4 番組をタブレットへ転送



[外でもVIDEO(ワイヤレス転送)]画面が表示されます。[転送先]欄に[DIXIM Server]が表示されたら[転送開始]ボタンを押します。番組の転送が完了したら[OK]ボタンを押します。これで録画した番組がタブレットへ転送されました。

*[転送先]欄に表示されている[DIXIM Server]は、名称が異なる場合があります。タブレットのアプリ[DIXIM]の設定で、サーバー名を変更していない場合は、手順どおりの表示となります。
*手軽に番組を転送できる方法として、指定した時刻に録画番組をタブレットへ自動転送する機能もあります。詳細については取扱説明書をご覧ください。

Step 4

タブレットで番組を再生する

1 DiXiM Playerを起動する

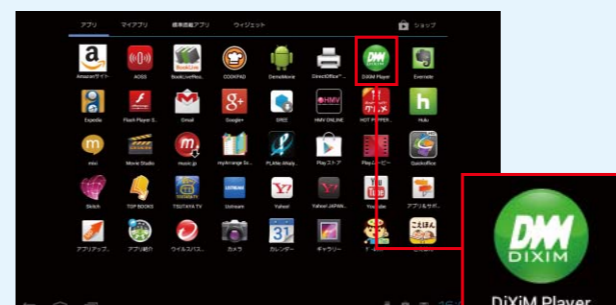

タブレットのアプリ一覧を表示し、[DiXiM Player]をタップしてアプリを起動します。

2 転送した番組一覧に切り替え

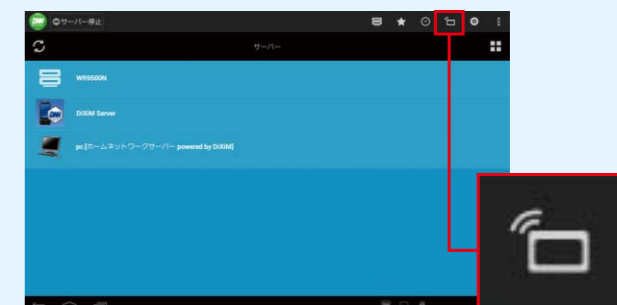

[持ち出し番組]アイコンをタップします。

3 転送した番組を表示、再生

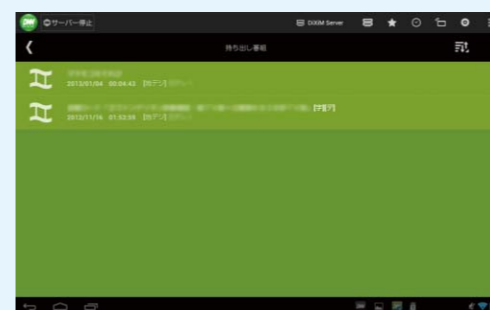

TVパソコンから転送された番組が表示されます。番組名をタップすると再生されます。

さらに!
LifeTouch L では

家じゅうどこでもTVの録画番組を ストリーミングで楽しめます。

家の中なら、録画番組をあらかじめ転送・保存していなくても、レコーダやTVパソコンから無線LANホームネットワーク経由でストリーミング配信して、LifeTouch L で受信・視聴することができます。

いつでもどこでも録画番組を高画質で観たいなら、外でもVIDEOワイヤレスで、家の中で気軽に楽しむならストリーミングでの視聴が便利です。

*1:無線LANホームネットワークに接続されている必要があります。
*事前に機器設定が必要です。

ストリーミング配信の動作確認済み機器については、下記をご覧ください。
<http://121ware.com/navigate/products/pc/122q/share/digion/index.html>

手順については、下記をご覧ください。
<http://121ware.com/catalog/tunagaru/>



インテリア感覚の省スペースPC

VALUESTAR N



VN770/L56R

第3世代 インテル®
Core™ i7 プロセッサ搭載



スマートなパフォーマンスをフルに発揮
第3世代 インテル® Core™ i7 プロセッサ



SmartVision/PLAYER TV機能のない パソコンで番組が観られる

最初に

番組を配信する親機側の機器(レコーダまたはTVパソコン)と、受信する子機側の機器(TVなしパソコン)は、ともにルータを使ってホームネットワークに接続されている必要があります。親機側の機器がTVパソコンの場合は、インターネットに接続しておく必要があります。手順についてはこちらをご覧ください。 <http://121ware.com/catalog/tunagaru/>



Step 1 番組を配信する親機側の設定

親機はレコーダもしくはTVパソコンを利用できます。

レコーダ(パナソニック ディーガ DMR-BZT820)の場合

ホームネットワークの接続が完了したらStep2へ進んでください。

※レコーダによってはホームネットワークの接続完了後も設定が必要な場合があります。

詳しくは、こちらをご覧ください。<http://121ware.com/catalog/tunagaru/> 動作確認済み機器につきましては、裏表紙をご覧ください。

NECのTVパソコン (VALUESTAR N (VN770/LSシリーズ))の場合

1 サーバー設定を開始する

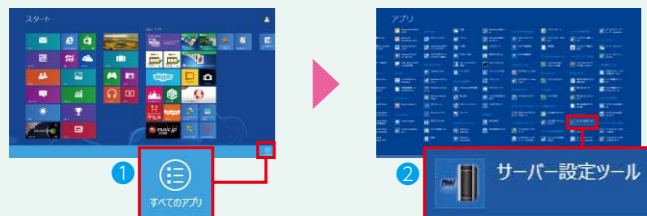

スタート画面を表示します。タイルのないところにマウスポインタを移動し、マウスを[右クリック]します。画面右下に表示された①[すべてのアプリ]をクリックします。アプリが表示されたら、マウスポインタを画面右端に移動し、画面をスクロールさせます。ホームネットワーク欄にある②[サーバー設定ツール]をクリックしてアプリを起動します。

2 アクセス権の設定を開始する

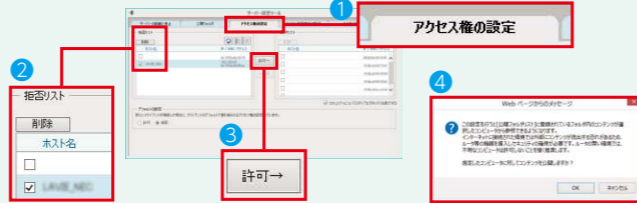

サーバー設定ツールが起動したら①[アクセス権の設定]タブをクリックします。拒否リスト欄に表示された子機(TVなしパソコン)に②チェックマークを付け、③[許可→]をクリックします。子機が許可リスト欄に移動します。「Webページからのメッセージ」画面が表示されたら④[OK]をクリックします。

拒否リスト欄に表示されない場合 ▶ P.17のコラムへ

3 ライセンスを取得する

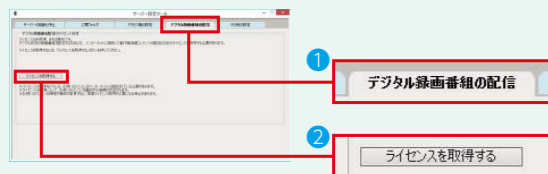

次に①[デジタル録画番組の配信]タブをクリックします。②[ライセンスを取得する]をクリックします。しばらくするとライセンス取得完了画面が表示されるので[OK]をクリックし、サーバー設定ツールを閉じます。

※著作権保護された番組を子機へ配信するために、インターネットでライセンスを取得します。そのため、親機はインターネットに接続しておく必要があります。



Step 2 番組を受信する子機側(TVなしパソコン)の設定・視聴

子機はTVなしパソコンを利用します。

最初に

ここでは、LaVie L (LL750/LSシリーズ)を使った設定・利用手順を紹介します。

1 SmartVision/PLAYERを起動



スタート画面を表示します。マウスポインタを画面右端に移動し、画面をスクロールさせます。[SmartVision/PLAYER テレビを見る]のタイルをクリックしてアプリを起動します。

2 初期設定を開始する

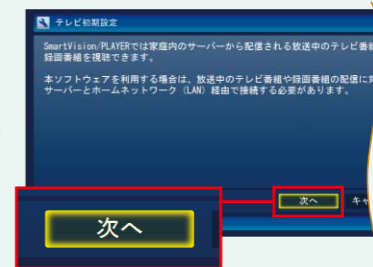

初めてSmartVision/PLAYERを起動すると初期設定が始まるので、[次へ]を選択して設定を進めます。

[テレビメニュー]から[設定]を選ぶことで、後から初期設定をやり直すこともできます。

3 親機(TVサーバー)を選択する

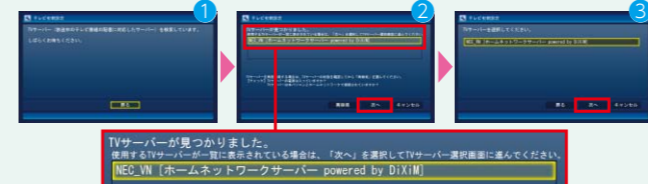

ホームネットワークに接続されている親機(TVサーバー)の検索が開始されるので、しばらくお待ち下さい。①画面「TVサーバーが見つかりました」と表示されたら、接続する親機が表示されていることを確認して[次へ]をクリックします。②画面TVサーバーを選択する画面が表示されたら、接続する親機を選んで、[次へ]をクリックします。③画面

<親機が見つからない場合の主な確認ポイント>
●親機、ルータの電源が入っているか。 ●親機・子機とも同一のルータに接続しているか。
●親機・子機ともアクティブなネットワークの表示欄が「プライベート ネットワーク」になっているか。(P.17のコラムを参照) ※親機・子機ともホームネットワークに接続しておく必要があります。親機が表示されるまで時間がかかる場合があります。

4 初期設定を完了する

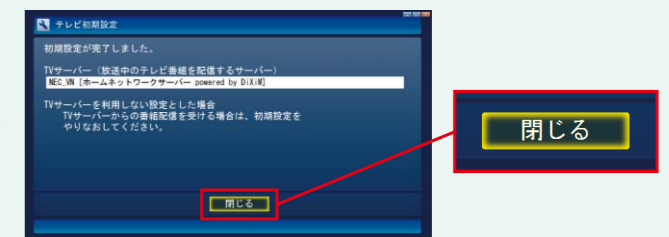

「初期設定が完了しました」と表示されたら、[閉じる]をクリックします。設定完了後、放送中の番組または録画番組一覧が表示されます。

親機となるTVパソコンがライブ配信に対応していない場合、放送中の番組を観ることはできませんが、録画した番組は観ることができます。

5-1 親機に接続して録画番組を再生する

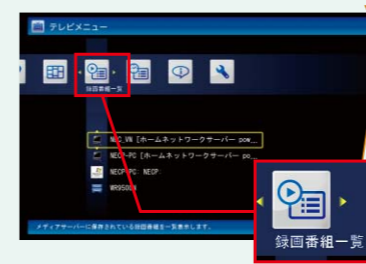

録画した番組を観るには、テレビメニューから[録画番組一覧]を選択し、先ほど設定した親機を選択します。録画番組が一覧で表示されるので、観たい番組を選択して再生します。

親機が表示されるまで時間がかかる場合があります。親機が見つからないときは、親機やルータの電源、接続機器などを確認してください。

5-2 親機に接続して放送中の番組を視聴する



親機がNECのTVパソコン(トリプル、ダブルチューナ搭載モデル)*1であれば、放送中の番組を観ることもできます。SmartVision/PLAYERのテレビメニューから

[TVサーバー切替]を選びます。親機のTVパソコンを選択すると放送中の番組が映ります。

*1:2013年春モデル VALUESTAR W.N(VN370/LSシリーズ、VN350/LSシリーズを除く)。

プレミアム・スタイリッシュノート

LaVie L



第3世代 インテル®
Core™ i7 プロセッサ搭載



スマートなパフォーマンスをフルに発揮
第3世代 インテル® Core™ i7 プロセッサ



SkyDrive 連携

自宅PCからネット上に保存したOfficeファイルを 外出先のモバイルパソコンで閲覧・編集

最初に

ここでは、2013年春モデルのVALUESTAR NとLaVie Zを使った設定・利用手順を紹介します。

パソコンはインターネットに接続されている必要があります。



自宅のパソコン側 VALUESTAR Nの事前準備

1 PC設定の変更画面を表示

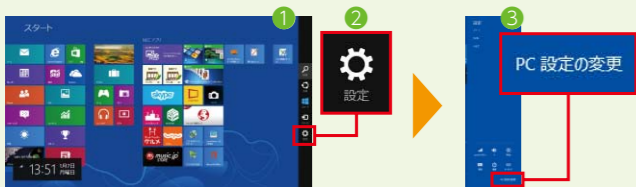

この手順は、Microsoft アカウントの取得が済んでいない場合のみ必要な設定となります。Microsoft アカウントを取得済みの場合は、そのままStep2へ進んでください。VALUESTAR Nのスタート画面からキーボードの **[Windows]+[C]** を押して①「チャームバー」を表示し、②「設定」をクリックします。③「PC設定の変更」をクリックします。

2 Microsoft アカウントを取得

P.10 Step1 手順 ②～④を参照して、Microsoft アカウントを取得してください。

3 Office のインストール



この手順はOffice のインストールが済んでいない場合のみ必要な手順となります。スタート画面から①「Microsoft Office」のタイルをクリックします。②「ライセンス認証」をクリックします。プロダクトキーの入力画面が表示されたら、添付のOffice マニュアルに同梱されているプロダクトキーを入力し、「インストール」をクリックします。アカウント制御の画面が表示された場合は、「はい」をクリックします。以降、画面の指示にしたがってすすめてください。Microsoft アカウントのサインイン画面が表示された場合は、Step1 手順②で登録したメールアドレス、パスワードを入力し、「サインイン」をクリックします。



外出先のUltrabook™側 LaVie Zの事前準備

1 PC設定の変更画面を表示

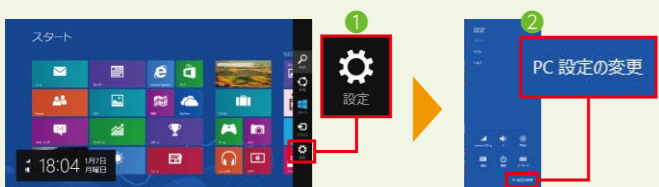

LaVie Zのスタート画面からキーボードの **[Windows]+[C]** を押して「チャームバー」を表示します。①「設定」→②「PC設定の変更」をクリックします。



PC設定の画面から、③「ユーザー」→「Microsoft アカウントへの切り替え」をクリックします。

2 Microsoft アカウントでのサインイン



① Step1で登録したメールアドレスを入力し、「次へ」をクリックします。② Step1で登録したパスワードを入力し、「次へ」をクリックします。「セキュリティ情報の追加」画面で、各項目を入力して「次へ」をクリックします。次画面で「完了」をクリックします。キーボードの **[Windows]** を押してスタート画面に戻ります。

3 Office のインストール

Step1 手順 ③ を参照して、Office をインストールしてください。



自宅のパソコンでOffice ファイルを作成・保存

1 Office を起動



ここでは PowerPoint 2013 を例に手順を紹介합니다。VALUESTAR Nのスタート画面から①「ソフトウェアとサポートナビゲーター」のタイルをクリックします。「ソフトを探す」→「Office・文書・はがき」→「プレゼンテーション資料を作る」→「ソフトを起動」をクリックします。

2 スライドをSkyDriveへ保存

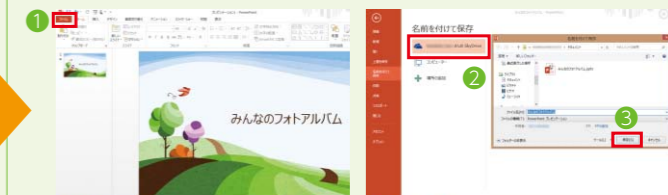

スライドを作成します。左上のメニューから①「ファイル」→「名前を付けて保存」をクリックします。②「SkyDrive」が保存先になっていることを確認し、「参照」をクリックします。SkyDrive内のフォルダーが表示されます。保存したいフォルダーを選択し、③「保存」をクリックします。



外出先のUltrabook™からOffice ファイルを表示

1 Office を起動



LaVie Zのスタート画面から「ソフトウェアとサポートナビゲーター」のタイルをクリックします。「ソフトを探す」→「Office・文書・はがき」→「プレゼンテーション資料を作る」→「ソフトを起動」をクリックします。

2 SkyDriveに保存したファイルを表示

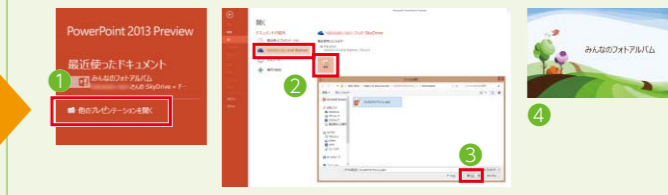

①「他のプレゼンテーションを開く」をクリックします。②「SkyDrive」→「参照」をクリックするとSkyDrive内のフォルダーが表示されます。自宅のパソコンから保存したOffice ファイルを選択し、③「開く」をクリックすると、④作成したスライドが表示されます。ファイルの保存先がインターネット上のSkyDriveであっても、いつもと同様に閲覧、編集などの作業ができます。

超軽量 Ultrabook™

LaVie Z



LZ750/L5



Ultrabook™. Inspired by Intel.

第3世代 インテル® Core™ i7 プロセッサー

■ SmartVision/PLAYER 動作確認済みレコーダー一覧

機器	メーカー	製品名
レコーダー	パナソニック	DMR-BW730、DMR-BW830、DMR-BW930、DMR-BW750、DMR-BW850、DMR-BW950、DMR-BW770、DMR-BW870、DMR-BW970、DMR-BW680、DMR-BW780、DMR-BW880、DMR-BWT1000、DMR-BWT2000、DMR-BWT3000、DMR-BW690、DMR-BW890、DMR-BWT1100、DMR-BWT2100、DMR-BWT3100、DMR-BF200-K、DMR-BF200-W、DMR-BRT300、DMR-BWT500、DMR-BZT600、DMR-BZT700、DMR-BZT800、DMR-BZT900、DMR-BRT210、DMR-BWT510、DMR-BZT710、DMR-BZT810、DMR-BZT910、DMR-BZT9000、DMR-BRT220、DMR-BWT520、DMR-BWT620、DMR-BZT720、DMR-BZT820、DMR-BZT920
	ソニー	BDZ-X100*1、BDZ-T75*1、BDZ-RX50、BDZ-RX100、BDZ-EX200、BDZ-RX35、BDZ-RX55、BDZ-RX105、BDZ-AX1000、BDZ-AT770T、BDZ-AT970T、BDZ-AT950W、BDZ-AX2700T、BDZ-SKP75*1
	シャープ	BD-HDW70、BD-HDW63、BD-HDW65、BD-HDS65、BD-HDW700、BD-HDW75、BD-W500、BD-W1000、BD-W2000、BD-W510
	東芝	RD-S302*2、RD-S502*2、RD-X7*2、RD-S303*2、RD-S503*2、RD-X8*2、RD-S304K*2、RD-S1004K*2、RD-X9*2、RD-BR600、RD-BZ700、RD-BZ800、RD-X10、RD-BR610*3、RD-BZ710*3、RD-BZ810*3、DBR-Z150*3、DBR-Z160*3、DBR-Z250*3

*1:DR画面で録画した番組のみ視聴できます。*2:TS画面で録画した番組のみ視聴できます。*3:DR画面、AVC画面で録画した番組のみ視聴できます。* 該当機器との接続を保証するものではありません。* 再生できるファイル形式は「デジタル放送の録画番組」のみです。

■ 外でもVIDEO(SDカード転送) 動作確認済みスマートフォン、タブレット一覧 * 携帯電話などそのほかの動作確認済み機器につきましてはこちらをご覧ください。http://121ware.com/catalog/taioukiki/

機器	携帯会社	メーカー	製品名	画質	
				ワンセグ(320×180)	SD(640×360)
スマートフォン タブレット	NTT ドコモ	NEC	N-04C、N-06C、N-01D、N-04D、N-06D、N-07D、N-08D、N-02E	○	×
		シャープ	SH-12C	○	×
			SH-01D、SH-02D、SH-06D、SH-07D、SH-09D、SH-10D	○	○*1
		東芝	T-01C、T-02D	○	○*1
		パナソニック	P-02D、P-06D	○	○*1
		富士通	F-03D、F-05D、F-10D	○	○*1
	SoftBank	NEC	F-09D	○	×
			IS11N	○	×
		iida	INFOBAR A01、INFOBAR C01	○	○*1
		京セラ	ISW11K、KYY04 (URBANO PROGRESSO)	○	○*1
		シャープ	IS01、IS03、IS05、IS11SH	○	○
		富士通	IS12SH、ISW15SH、ISW16SH、ISW17SH	○	○*1
SoftBank	NEC	ISW11F、ISW13F	○	○*1	
		101N	○	×	
	シャープ	IS13SH、IS14SH、006SH、007SH、101SH、102SH、103SH、107SH、102SH II	○	○*1	
	パナソニック	005SH	○	○	
	富士通	101P	○	○*1	
	富士通	101F	○	×	

1:二ヶ国語音声番組は正常に再生できません。 該当機器との接続を保証するものではありません。* microSDカードへの転送にはSDカードアダプタが必要です。microSDカードスロットは電池パックの奥にあるなど、取り出しにくい機種があります。microSDカードの取り出し方法については、各機器のマニュアルをご参照ください。

■ 外でもVIDEOワイヤレス 動作確認済み機器一覧

機器	携帯会社	メーカー	製品名	画質					
				ダイレクト	ファイン	ファインロング	セミファインロング	ロング	スーパーロング
スマートフォン タブレット	-	NEC	LifeTouch L	○	○	○	○	○	○
	NTT ドコモ	NEC	N-03E	○	○	○	○	○	○
			N-04D、N-05D、N-06D、N-07D、N-08D、N-02E	×	○	○	○	○	○
		富士通	F-10D、T-02D	○	○	○	○	○	○
au	富士通	ISW13F	○	○	○	○	○	○	

* DiXiM Playerのアプリを起動してください。

■ コンテンツナビ かんたんフォト転送 動作環境

対応端末	アプリ
Android™搭載端末 (Android™2.2~4.0)*1	コンテンツナビ モバイル*2
iOS搭載端末 (iOS 4.0~5.1.1)	

*1:Google™の認証を受けていない端末では利用できません。*2:コンテンツナビ モバイルは、Google Play™ ストアまたは、App Store®にて提供しています。本アプリの配布は予告なく終了する場合があります。

* 該当機器との接続や動作を保証するものではありません。

最新の動作確認済み機器情報は <http://121ware.com/catalog/taioukiki/>

■ ガイドブックについてのご注意

●このガイドブックで使用している商品は、本ガイドブックおよび広告用に撮影したものです。そのため、実際の商品とはデザイン、外観などで多少異なる場合があります。実際の商品につきましては、取扱販売店でご確認ください。●このガイドブックに記載された仕様、デザインならびにサービス内容などは予告なしに変更する場合があります。最新の情報は、<http://121ware.com>でご確認ください。●写真は印刷のため、商品の色と多少異なる場合があります。●このガイドブックに記載の機能を実現するために、別売のオプションが必要になる場合があります。●商品写真の大きさは同比率ではありません。●画面はハズミ合成です。●画面写真に使用したアプリはデモンストレーション用で、販売されていない場合があります。●プリインストールおよび、添付アプリのバージョンや詳細機能などは、予告なしに変更する場合があります。また、それに伴い一部機能に制限が生じる場合があります。

■ 商標について

インテル、Intel、Intel Core、Core Inside、Ultrabookは、アメリカ合衆国およびその他の国におけるIntel Corporationまたはその子会社の商標または登録商標です。Microsoft、Windows及びWindowsロゴ、SkyDriveは、マイクロソフト企業グループの商標です。microSD、microSDHCは、SDアソシエーションの商標です。DiXiMは、株式会社デジオンの登録商標です。Google Playストア、AndroidはGoogle Inc.の商標または登録商標です。Twitter、TwitterロゴはTwitter, Inc.の商標または登録商標です。LifeTouch、Atermは日本電気株式会社の登録商標です。らくらく無線スタートは、NECアクセステクニカ株式会社の登録商標です。MEDIAS/メディアスはNECカシオモバイルコミュニケーションズ株式会社の商標または登録商標です。DIGAおよびディーガは、パナソニック株式会社の商標または登録商標です。iPhoneはApple Inc.の商標です。iPhone商標は、アイホン株式会社のライセンスに基づき使用されています。App Storeは、Apple Inc.の商標または登録商標です。その他、本ガイドブックに記載されている会社名および商品名は、各社の商標または登録商標です。

本ガイドブック掲載パソコンのご購入に関するご相談はこちらまで121コンタクトセンター

フリーコール **0120-977-121**【購入相談】受付時間 9:00~17:00(年中無休)
システムメンテナンスのため、サービスを休止させていただく場合があります。

*携帯電話・PHS・IP電話などフリーコールをご利用いただけないお客様は電話番号03-6670-6000(通話料お客様負担)へおかけください。
*電話番号をよくお確かめの上おかけください。*最新の情報は、<http://121ware.com/121cc/>でご確認ください。

商品に関する詳しい情報やサービスをインターネットからご提供しています。

【ワントゥワンウェア】 <http://121ware.com>

NECパーソナルコンピュータ株式会社
〒141-0032 東京都品川区大崎一丁目11-1
(ゲートシティ大崎 ウエストタワー)
Cat. No. 949
13020450ADDN



ご用命は充実したサービスの当店へ

このガイドブックの記載内容は2013年2月現在のものです。

第3世代 インテル®
Core™ i7 プロセッサ搭載

LaVie L



LL750/LS6R

第3世代 インテル®
Core™ i7 プロセッサ

